康德新聞
今日一大張

二次計劃發足重點 邁進協助東亞聖戰
今後決着重煤炭鋼鐵農業之生産

基於輝煌第一次五年計畫之成果、漸以本年度爲初年度之滿洲産業建設第二次五年計畫於大東亞戰下、荷負共榮圈之興望、即爲希望之所趨、務於完遂建設明朗東亞而邁進之東亞盟主日本的聖戰、則滿洲之産業建設與開發促進、確須遂行之重大問題也、因此煤炭與鐵鋼、農産物供給基地滿洲任務尤爲重大、於是第二次計畫之最重點、亦集結於此耳、第二次計畫所有之期待、乃特爲完成計畫之關鍵也、玆開農業、煤炭兩重點産業之指導者關於完遂第二次計畫之抱負談如下、

稻垣興農次長抱負談

滿洲農村之振興、即安定民生、乃爲最大之事耳、此乃張總理有吾等均愛農民特別尊敬、而尚非祇於此即成行政策顯示現實、確爲最重之事也、農村振興、非祇爲農業政策、乃國策也、上下一致須協力從事、方爲國家之目標、於此首先確保食糧作物、過剩增産是爲必要、如推進生必品之公平配給於農村、勞力工資問題之解決、不使農民煩忙於瑣事、特使專念於增産、圖謀蒐貨之合理化、使農民樂於從事、安心努力增産諸策、均爲至要、以上於第二次五年計畫確爲最重要之事也、雖具現建國精神、而於此正確把握農村之實態、施行即應現實之施策、尤爲必要、須有強力之調査機關、於此以中央地方之調査機能結成有機的、而强力的一元化機關、乃爲切望、再者高度科學性之技術亦早必要、反之飛躍的增産即不能成功也、食糧作物與時局下油料作物之增産、仍爲必要之事、如大豆等除大事增産外、至於自給自不待言、及於對日供給、以期萬全、尤勿庸贅敘耳、開拓政策乃爲日滿兩國之重要國策、亦斷果行該事爲何之事態、於何時如有若方途但推進開拓增産之一元化也、

松村滿炭理事長談

第二次五年計畫之石炭部門之任務乃將良質煤以廉價出售且使充分安全必要量指示一定之增産目標、以上有受認必識心構之必要、鑑于第一次五年計畫之經驗、以指定增産目標之構內施行炭種別之重點主義與政府亦以粘結炭之增産爲主体、新山之開發除使其興隆外、且繼行現在礦山其物動山初年度以至次年度、次年度即屆三年度其戰爭經濟周邊之當然勞務也避免入口之急激增加有充分礦山勞働者食糧之必要、第二次五個年計畫將從來由華北移入工人策改爲國內工人招來策、國內工人亦以獨身者爲主持家族之工人有所避免、昔如衛爾五個年間增凡七倍以上之例外、今日其煤之認識亦由炭量及炭質觀之、可見進步、以每次之發熱量爲重點、故當遂行第二次五個年計畫之際此邁進確定增産量之需保其一方協力選炭設備之擴充云、

達成爲方針、又與重工業所用之煤鐵鋼併行、對於農産物之增産、取重點的遂行、而今日之槧談、乃對政府側說明之實施方策、由實施特殊會社之首腦部、第一次計畫之經驗爲基礎、述盡意見與抱懷觀均對計畫遂行充溢熱意總之關於事業之運營、中心之會社當事者既有此種決意與熱意、賦於計畫實施之將來、頗令人安心云、

着重國防産業振興 應付情勢充分發揮
武部長官對記者談二次計劃

五年計畫報告協議會終了後武部總務長官會見記者團、關於第二次五年計畫之實施、述其決意如左、
比較第一次五年計畫之當初與最終年、各部門非常進展、雖計畫途中比修正之擴大計畫呈數字的下廻、亦超越擴大修正計畫之部門亦頗相當、而目前中國事變、始於計畫途中、克服所遭週之困難、達成此輝煌的成果、誠爲世界史上之有意義者、關於日本之資金、資材固不待論人的技術的援助、亦仰賴良多、尤其對第三國之期待杜絕後已全面的依存於日本、此外由於華北側之協力與當此實施各會社之悪戰苦鬪加所獲得今日之歷史的成果、深表感謝之意、且不但此也、第二次計畫、乃於於大東亞戰爭下實施、爲大東亞共榮圈一環之滿洲國的地位對直接國防固不待論、對國防産業、亦深爲重、故決定必要按所定之計畫達成、然按計畫實行亦非以不動之數字爲對象、乃應付情勢之變化、充分發揮彈力性、以確信最終目標之

五載計劃偉業鑄成
鞏固我國産業經濟開發史上燦爛光輝
第一次五年計劃重點部門成果

滿洲第一次産業開發五個年計畫、於官民一致協力下、克服計畫實施期間之一切障礙、至康德八年度、即已達成過去五個年間之飛躍目標、而充分完成大東亞共榮圈之中樞經濟部門之實務、於産業開發之歷史上、尙有燦爛不滅之金字塔、而使大東亞共榮圈內滿洲産業經濟之地位、更爲鞏固、玆將第一次五個年計畫重點部門之光輝成果、檢討如下、

△鑛工電力部門

鐵鋼方面、已有昭和製鋼所新製鐵爐之完成、自客歲八月六日起、實行全面的操業、昨八年度來戰鬪日供給鐵鋼預定量、而收有光輝之成果、時本溪湖煤鐵之依鑄鐵增産計畫、亦於去年十一月一日、開始鎔爐之入火工作、關於製鋼設備方面、隨同昭和製鋼之製鐵第四期擴充計畫、製鋼工場於本年五月開始一部之操業、至本年末、即預定全面的操業此外東邊道開發之原褐石開發、已行節節進步、

煤炭方面、大事增産、既開發煤礦之增産、自勿待論、即阜新、密山、鶴岡及其他新興煤山之開發、均極力進行、其産煤量、較比五年計畫實施之當時、更爲增大、依煤礦施設之整備及機械化、對其今後之增産、更堪期待、對日供給之激增顯然、已均確保、對戰時下之日本、實有莫大之貢獻、其中水力電氣、於宗成年度之去八年八月、對待望已久之鴨綠江水電、已開始一部之發電、且爲國內最初之水力電氣之鏡泊湖水電、已於五月廿五日開始一部運轉、松花江、吉林水電、亦見節節進展、至晚至明年三月、即可發電、此外關於火力發電、隨同水電之建設、以於煤礦處理雜煤爲目的之阜新、佳木斯、密道、西安等地、實行各發電所之新增設、以水火力合作而成功兩發電大之電源、

關於非鐵金屬、隨同調査及鑛山開發之進步、鉛、亞鉛銅等等戰時貴重資源、漸次發見、此等之開發、因其爲計畫上之新登場、故以積極的開發、結果已收得所期以上之成果、

△農業部門

一、食糧、飼料、作物、米、小麥、大麥、燕麥、流酸、宜有專之餘、由於現地調辦之見地、高粱、小米、包米爲從國民之生活安定、乃積極獨手增産、於第二年度、追加蕎麥、其增産方法、由當初之單位面積收量之增加改依耕種面積之增加、而行積極增産之方針、依北滿地區未利用地之積極開墾之農地造成、及生産技術之向上等、力行實施增産方策、而謀立來給的增産體制、於第四年度、新設興農部及農産公社之設立等、農産增産及配給、由此給入軌道、自無待論、即度、更實施先鋒制度食糧之國內自給、自無待論、即向日本內外地、華北之糧穀輸出、亦皆確保計畫數量、此不僅爲五個年計畫搞上之一大工作、且更爲對第二次計畫一大萬全機制之樹立、

二、油料作物、大豆、胡麻、亞子、落花生等、亦與食糧作物同樣、實施增産的增産施策、於第三年度、爲特施與歷史的轉換而實施特輸惠等法、於最終年度、特大豆大麻子、亞子等、指定爲先鋒製料作物、而行大事增産克服內外情勢之激變、大豆已達成初期之目標、除行國內自給、同時更應日本各增之需要、

三、特殊作物棉花、洋麻、亞麻、於現地調辦、煙草、蔬菜、以自給自足之見地、均已樹立增産計畫、於第二年度、復行追加柞蠶、關於棉花、於棉花統制法施行之同時、決定獎勵品種、充實指導力、力謀品種之改善、因此殆皆達至目標的、關於洋麻、以代替印度産黃麻、商行增産、現在已確立自給自足之體制、同時對於亞麻、柞蠶、耐寒蔬菜等之生産、由於政府之增産施策之徹底化、頗收有良好之成績、而達成所期之目標、

△開拓部門

於昭和十二年樹立日本內地人開拓民二十年計畫、但五個年分爲四期、第一期計畫爲十萬戶、但因預算及其他關係、特實行計畫改爲八萬一千三百五十戶、至康德八年十二月末日、現在之入植戶數、爲四萬一千五百餘、總十萬七千餘人、對此若按各種別觀之、開拓團爲百九十六團二萬三千八百餘戶、七萬四千五百餘人、集合爲百十四團五千餘戶、一萬五千餘人、分散爲四十三團一千四百餘戶、五千三百餘人、鐵道自警村爲十三村三百八十四戶、一千四百餘人、至於入植地域、主要係北滿、三江省最多、其次即北安、濱江、東安、吉林、龍江、牡丹江、間島等、其狀況更如可觀、一戶平均約爲四、三町步之耕地、耕種物爲米、大豆、麥、小米、高粱、包米等、此外並栽培大麻、菸草等之特用作物、去年度之耕作狀況、大豆爲百分之廿二、水稻約爲百分之十九、包米、小麥、燕麥等次之、如此開拓建設一元化之方針均已確立、其所貢獻之處、實爲至大、一方遵於八年度實行最初之開拓團移行、而達六十八團、一萬七千名、

△交通部門

一、交通通信、五個年計畫因建物資、勞力、資金部門、種種困難之悪條件、故諸般之實績、較當初之計畫、似有相當變化、是以交通通信部門、亦當然受其影響、曾亘數次遭逢遂行上之困難、但均克服、而舉有相當實績、通信方面、亦見頗有飛躍的進展、對於第二次五個年計畫之開始、確立鞏固之基石、

二、私設鐵道

當初計畫於一般産業部門之開發計畫上、非爲直接關聯之具体的鐵道敷設計畫、由當時之國內鐵道普及狀況推定、而行概念的推定、即應煤炭、鐵礦等基礎的産業之重點開發方針、以密接之連繫、依徹底的重點主義、實施鐵道之建設方策、企圖資材資金之集中的效果部分、以使鐵道建設之標準的規格簡易化、而謀所要資材資金之節減、結果克望客觀的悪條件、對於預定計畫、舉有良好之成績、

三、汽車

非爲本計畫之一部門、以此爲整備計畫而決定要綱樹立改正計畫、由五年度起至八年度止之四年間、樹立年度別車輛增用、及因此之汽車路線擴充計畫、結果保有車輛數、及路線延長實績、對於本計畫、無論矣、

四、道路

特關主眼於産業地域、與主要都市間之連絡交通路而作計畫、大體已如預定實行道路之延長、關於國策方面、殆已完成計畫之三大幹、建造同樣之資材困難、但本部門大體已達至所期目的、

五、電氣通信

本部門之實績、頗爲良好、

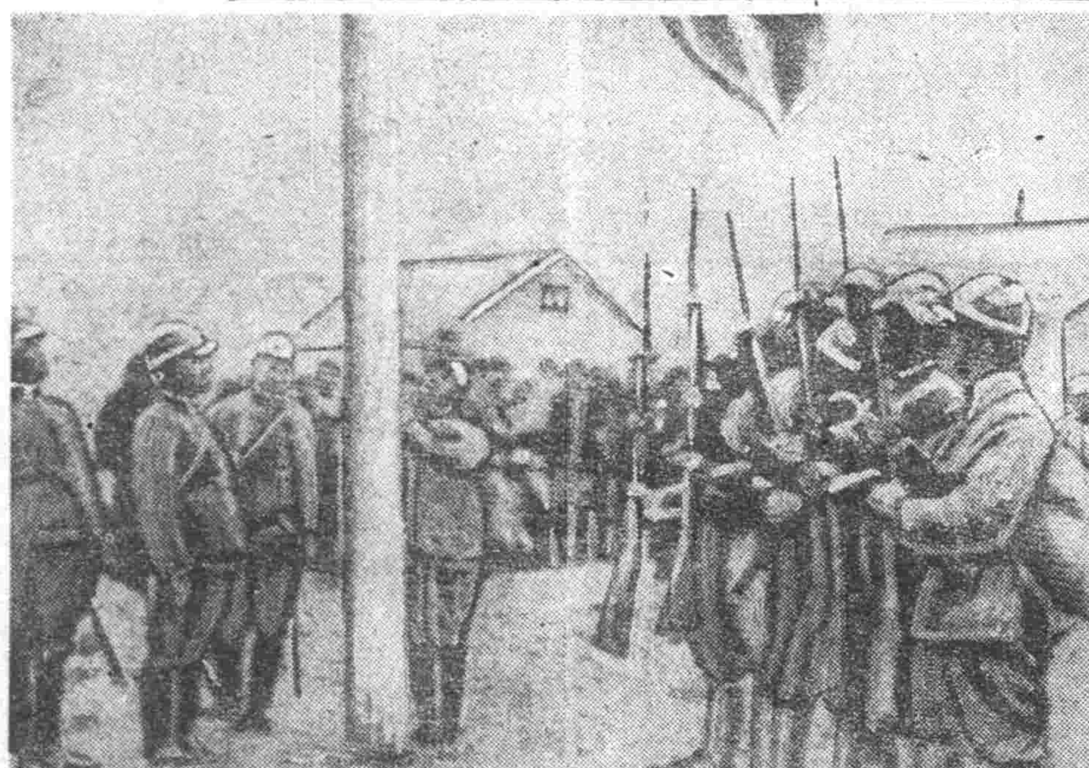

【寫眞說明】於阿大島高揭日章旗之陸軍〇〇部隊、

舟艇部隊敵前渡河 空軍協力攻勢如箭
浙江日軍溫州攻略戰之活躍

【浙江前線十一日電】溫州攻略作戰愈益激烈、今次新作戰乃利用甌江水路舟艇機動部隊之奮鬪大有可觀、繼快速追擊所謂六十年來之浙江北方大洪水由七月初濺續快晴、故揚猛烈水勢之甌江亦復平常之水量、以之日軍先遣部隊集團舟艇而編成水上機動部隊、敵前渡河及冒險路之部隊之移動活躍縱橫、全軍之進擊大有可觀、又航空部隊亦由早出動、全面的對此協力、炎熱之下蝕險之山岳地帶之進軍、攻勢似箭、一舉衝於敵之本據成功電擊作戰云、

蘇方發表激戰地區

【莫斯科十一日電】蘇聯情報局於十一日正發表於民塞米羅夫加地區及里西戈斯克地展開激戰中之意旨云、

日軍壓制甌江要衝 溫州陷落迫於目前

【浙江前線十一日電】自七日開始行動以來、僅經四日攻略青田、溫溪街、制壓甌江岸要衝、日軍合數縱隊之勢、由甌江、兩岸地區南下、於十一日正午進出溫州西北十餘里大尖山東方之南北兩戰鬪欲突進溫州故該市之陷落、已迫於目睫云、

周佛海氏抵福岡談話

【福岡十二日電】國民政府財政部長周佛海氏、偕同清木最高顧問、外三名於十二日午前十時四十分自上海飛抵雁之巢飛行場、即告來朝矣、少頃後、啓搭空路直向東上、玆誌其談話如下、國民政府於所謂實施法幣、改爲儲備券一項之經濟事、雖遂行最困難之法幣改革而此乃爲日本所賜最大之援助也、國民政府、衷心感謝、余代替汪主席、特爲此來朝、陳奏禮言、兼於今後期國民政府中央全體之感謝忱也、去年訪問日本迄今恰爲一歲、故愈希與中央要人重敍舊交也云、

神吉間島省長 陞敍特任發表

政府十三日發表左記特任人事
間島省長　神吉正一
陞敍特任
特任式於十三日舉行

神吉省長略歷

今回日系最初陞敍特任省長之間島省長神吉正一氏本年四十六歲、東京市生人大正九年於東京帝大法學部卒業任外務省事務官並歷任奉天領事等大同元年六月轉入滿洲國任外交部政務司長、外務局長官等職、於搖籃期之滿洲國外交史上印有深切之足跡嗣復任民生部次長等職康德七年五月就任現職對省下之治安、行政等施大策願其才能云、

參入王宮寺院禮拜 紀念塔前捧呈花圈
廣田特使抵泰之第一日行事

【盤谷十一日電】自十一日正午參拜各寺院之特派使節團一行於午後二時四十分由式部長官之嚮導、參入宿舍附近於王宮石側之王室寺院瓦特普拉喬、參進於寶石佛像前、廣田特派大使首先恭進佛前、禮拜、以爲矢田部大使以下各隨員等、亦相繼禮拜、其後廣田大使、晉獻二千泰幣、資爲香奠、稍傾後自瓦特普拉喬出發午後四時、抵至泰、安、戰捷記念塔、乃於上月二十四日既舉行落成式矣、塔前、靜肅整潔、有步兵一個中隊、軍服凜凜、佇之迎迓、於是一行於戰捷塔前、捧呈花圈、諸祈盟邦戰死者之冥福、其後參拜於盤谷郊外供祀革命戰死者之瓦特普藍、馬哈蓮德寺、午後五時四十五分、歸抵宿舍入夜、參臨日本大使館主辦之非公式晚餐主客親密、把酒談歡、即終於國之賓第一日矣、

泰阿齊特殿下 贈呈特使一等勳章

【盤谷十二日電】泰國第一攝政阿齊特殿下、於十二日午後在王宮受特派使節團謁見、謁見後、對廣田特派大使贈呈白象特等勳章、對矢田部大使贈呈白象等一等勳章、對水野外務省南洋局長岡本陸軍少將岩越海軍少將贈呈王冠一等勳章、對三島子爵贈呈白象二等勳章但對廣田大使所贈遂之白象特等勳章、在泰國爲臣下最高之勳章也、

對泰熱誠深表銘感 兩國友好永遠不搖
廣田特使接見記者談話

【盤谷十二日電】廣田特派大使、十二日拜謁攝政殿下之後、午後二時半於宿舍、接見日泰記者團、發表聲明如左、

△特派大使聲明要旨　本日本使及矢田部大使以下使節團員一同、畏蒙攝政會議議長殿下賜以拜謁、捧呈大皇陛下贈賜皇帝陛下之國書、蒙殿下賜予懇切之溫言、與祝辭、使本使以及全使節團引爲最光榮、且不勝感激者、本使對於泰國官民永遠堅持之和平與自主愛好的傳統、而於國際情勢變轉無常之中、毅然於東亞之一角、保持光輝之獨立、或斷行之政府之改革、或努力於經濟之發達、或謀文化向上、以招來今日之同力睦鄰的信念與決意及努力、深爲敬服、至於使友邦各得其所以謀東亞之安定與興隆、以寄與世界之恆久平和的確立、乃爲日本帝國不動之國是、而帝國尊重泰國之獨立自主、支援其國權伸張亦基於此、在泰國、則夙對帝國之眞意諒解、示以理解與同情、尤其與大東亞戰爭勃發同時、早已供與帝國軍隊上之諸般便宜、使初戰遂行有利之進展、繼與帝國之間締結攻守同盟、而對美英兩國宣戰、爾來又以與帝國一同憾、爲得共同勝利共同苦樂之覺悟、對於戰爭之遂行致以貴重之協力、實爲帝國朝野感銘甚深者、今東亞之美英主要據點、悉行潰滅、新秩序之建設節節邁進其步武、今帝國愈確信必勝同時、思及使命之重大、更益堅持決意與結合、此外對盟邦以信義爲友誼爲重、故不撓不屈破碎一切之障碍以期貫徹聖戰目的、於是日泰兩國間、於互相尊重獨立與主權之基礎上同盟成立、從此有永久傳統的兩國有好關係、以此爲中心、亘軍事政治、經濟文化等各般、益加鞏固緊密、兩國相携之向東亞新秩序建設邁進誠爲不勝同慶之至者、本使相信今後兩國若亦互相對對方之地位與要望、以理解與同情互相協力、則兩國之友好關係必永久不搖云、

赤軍鐵壁雖堅 難抵戰車挺進
英報對索羅西陷落情報

【里斯本十日電】關於攻略莫斯科羅斯多夫鐵道南端要衝羅索西、於綜合莫斯科發之英國情報稱、二週間前、克之馮鮑克將軍麾下的德軍展開哈科佛東南方克里揚斯屠殺陣營即向該地東北方百四十四公里之羅索西開始果敢之進攻、對此、齊毛西因哥將軍麾下之赤軍、對於羅索西之防禦張設鐵壁之布陣亘壓數次遂行捨身的反攻、而德軍之進攻、於最近兩三日、特別活躍、頗告順利、同時兩軍之死鬪、即極告激烈、德軍以三千餘之戰車隊布於前鋒於長距離砲之放射線幕掩護下、兼以步兵部隊、急迫於蘇聯軍陣地、於是赤軍、抵至九日、放棄羅索西、即自陣地撤退矣、路透通信亦稱、因赤軍猛烈抵抗、於是德軍、首先壓迫赤軍西翼打開進攻路、奪取重要防禦地點兩處、大告成功、尚脅迫赤軍之背後、遂驅赤軍於新陣地矣、羅索西乃爲高加索之門戶、自羅斯多夫再進三百五十公里、△次依於德軍之奪取窩羅尼斯及羅索西、齊毛西因哥軍之陣營及南北之兵站線、形成兩斷、推察威脅中部地區赤軍則尤甚矣、

羅索西攻陷後 赤軍退至該市後方

【莫斯科十一日電】蘇聯情報局關於蘇聯軍放棄羅索西市且戰鬪移於該市後方民塞米羅夫加之意旨已於十日夜發表矣、

滿關機器統協 擧行創立總會

滿關重要機器輸入統制協會創立總會、十日午後二時於電業會議室、由經濟部石田工務司長、久保化學工業科長、樋口企畫處參事官、及關係業者多數出席下舉開以土肥創立準備委員長爲議長、關於章程、徵員、選任等附議通過、至午後三時許始行散會、本會、除電氣機器及自動車部分品外、乃一對日定購重要産業機器、及附屬品並部分品之一元的輸入統制機關、除謀圓滑之海上輸送外同時更對計畫貿易之運營上實行輸入機器類之輸入統制輸送統制上必要之協力、及資金計畫上必要資金之集成並關於定購統制上協力事項等事業云、

失照聲明

領名　照類　張數　等則
汪　　大照　壹張　早田中則
……
康德九年七月九日

尋人廣告

招募女工

一、年齡　二十歲以下
一、待遇　優厚
一、工作　描畫工作
右希望者請急速來社接洽可也
合名會社　森洋行
奉天市大和區春日町八號
電話三三七二一

失照聲明

敝人劉金喜啓

家鷄養必讀
學鷄養殖叢書
新法　大德市　生洋行

開幕預告

新築樓房　寬闊清爽　招待慇懃　歡迎光臨
德盛旅館
大連西崗子平和街一八番　電話三三八六番

特效於慢性症狀
淋毒性疾患　中耳炎　喉核炎　化膿性腫脹瘡傷
上開諸症、一進入慢性期、則因其病原菌之生活力及抵抗力非常强烈、故雖用普通殺菌藥劑亦難以滅絕之、此劑之殺菌力、而又獨自的化學構造、則對頑强病原菌發揮絕對作用、而須與殺滅一齊、以收完整的治療效果。
阿爾巴基爾（片）
山之內製藥株式會社出品

金鶴香油
純良頭油
具有强力的養髮素
衛生美髮品中最良的頭油！
本品對備受乾燥空氣及風塵烈日摧殘的毛髮能與以極佳的效果、毛髮細部所吸着的塵埃污物一經施用、能隨梳洗完全脫落淸除、行將枯死的毛髮亦得復活之力、確爲最進步而又合理的優秀整髮料也。

本舖　株式會社野村商店

高單位維他命B1劑
效果確實　維他命B1之大量療法
對於胃腸疾患、脚氣、營養障碍等症、欲期維他命B1之効者、必須投以維他命B1豐富之强力劑。
米太寶靈爲强力高單位之維他命B1劑、在普通成人、每日僅服二片、已足補充其一日需要量(二瓩)。故用以保健胃腸、振興食慾、旺盛新陳代謝、賦活已衰細胞、改善營養、增强抗病力、促進疾病治癒等、咸奏確實効果。
(包裝)　100片　500片
各大藥房均有經售
强力米太寶靈片

忠靈塔盂蘭會
於軍警參列之下嚴肅舉行

奉天佛教總會主辦之忠靈塔盂蘭會祭典、已於十二日午後五時、在千代田通忠靈塔前舉行、屆時由日本軍、滿洲國軍、在鄉軍人、合祀諸會社、滿洲國官衙、各警察官、諸團體、協和會、義勇奉公隊、青少年團、日滿學校、日滿各宗寺信徒等三百餘名臨席、定刻一同就席、敬禮後、讀祭文及各界代表之燒香、多田祭典委員長之致詞、午後六時式終、後有在滿現役軍人之奉納讀經、於是化爲護國之鬼的三萬六千四百十一柱之忠靈、是日將在九泉之下、對於健全之滿洲國的發展滿含微笑云、（圖即該塔之祭典現場）

打破無醫村之煩惱
關係機關決定救濟方策

奉天省內之醫療機關亦可謂比較完備、惟以滿鐵沿線及其他隔絕地域、大部均爲無醫之鄉村、此項無醫村之問題、實爲滿洲開拓途上之一暗影、頗憂各方面之紛紛議論、爲此項救濟方策、曾有各市縣立病院之設立以努力醫療機關之促進、現爲進滿洲國當局與一部識者之間議論對策爲各方面注目、此對策即消定無醫村之暫時辦法爲青少年、義勇奉公隊之指導者及中堅層授以醫療知識、而與以應急辦法、此外對開拓民、於自興村出身之關係機關、凡習得農業技術者、於省內縣公署、與農合作社現職員農事試驗場、勸農模範場等舉出、授以再訓練、待此實現時、則可救濟無醫村之煩惱矣云、

有婦不貞背夫私奔
鄰人代獲送到警署

本市敷島警管界東華街二段某宅、有年卅許係河北省人氏、妻王氏現年二十餘、夫婦於三年前相搬來奉、卜某現在某機關充任廚役、家境雖不裕如、但是以新婚燕爾、婦人王氏、年輕貌美、時常乏衝、是以時逃卜某情懷、然結婚伊始、只可強爲相守而已、於本年五日間、王氏由於不満伊夫、乃竟意私通、竟不顧而別、卜某發覺後漏嗚吞找終無端緒、漸次風傳大鳴、於某知情、乃控至敷島署、勸告使伊某代爲偵緝返去、韓某諸方盡力之下、卒於月之十日將王氏弋獲、送署、王氏辯詈直承、以諸稱非名妄認其夫、當局一再証明、是何悍婦之行爲、非可置信者、當卜某間信到署、其婦竟嘵嘵致辯、並未稍見悔改之態、卜某經排解之下、卜某旣願將婦見帶去、發歸故里、並向鄰居韓某謝罪以新結案云、

有獎定期存款
突破七千萬圓

資金十五億圓儲蓄目標達成而自本月一日開始辦理建國十周年紀念有獎定期存款活動以來四日間、已打破三十億之新京奉天與哈爾濱三大都市之成績而論、迄至十日已達有四千萬圓、計（千圓爲單位）
新京二、〇〇九萬
奉天五四三〇萬　一〇、二六〇
哈爾濱三〇、六九萬　二三、〇一四

此外大都市統計之數目、六、四五四、知約前之估全國百分之五十五之兵統計算而以現今之統計額推定則全國總超過七千萬圓迄至本月末截止期、一億五千萬圓之目標、必可從

電業安全週間
實施圓滿終了

【通化】電業會社通化支店基於新京本社規定之第二回定例週間實施之行事、爲喚起一般職工員等對電氣用事注意之當心觀求安全爲趣旨、例年七月一日起至七日爲安全實施週間、通化支店於週間內行事、圓滿終了、行事如記、
一日安全思國宣誓日、1、行事、安全祈願、新……

青少年團指導員
將實施兵營生活

青少年團奉天市統監部、爲對團指導員再行訓練、乃於第一軍管區司令部斡旋之下、自八月一日始、亘十日間、及自八月廿一日亦亘十日間、實施指導幹部各五十名之兵營生活訓練云、

千山溫泉療養院
預定九月初旬落成

前此奉天省、計劃中之千山溫泉療養院、開工以來於高安九大教授指導之下、節節進行、今已殆行竣工、預定九月初旬落成、惟開院之際、療養材入手關係、或於本年末與來春、至於該溫泉之泉質爲弱鹼性之單純者、平均溫度約五十六度、對於消化器、運動機能障害、神經疾患、婦人病等有特效、大體與日本九州別府之九大溫泉療治研究相彷彿云、

重修道裡江岸
已舉行地鎭祭

【哈爾濱】市公署對於道裡江岸、以年久失修、在四年前、即決定重新修築、惟未實行、玆者、已決定於（十日）下午四時、由市方面、在江沿觀光亭附近、舉行地鎭祭、正式開工修築、而經費需用十五萬元左右、本年中江水平穩、十月即可交工、當舉行地鎭祭時、市方面有市長關市長工務處長、及以下關係者、省當局出席者、有建設廳長、河川科長、管理科長、警察方面有道裡署松花署者參加、及以外各關係方面多數云、

建國十年紀念行事
(將)(優)(遇)(高)(齡)(翁)(媪)

玆際建國十週年之良辰、營展開擴大之紀念行事、並表揚王道之恩澤計、奉天市當局、除已實施調查市內之孝子、節婦、暨一般社會教化功勞者、豫以表彰外、並於即日起通知市轄各區公署着手調查市內之耆老、舉凡七十歲以上之耆滿系翁媪、均在被調查之列、限制區公署側於八月十日以前、調查完竣、名簿呈遞社會股、當審核終了、將分別豫以優遇之待遇、藉章在滿敬耆老俾其得聖王道之雨露云、

國民健康週間
傳染病預防日

奉天市國民健康週間、由九日開始以來、保健生活日於十一日終了、由於官吏之指導、市民之協力、對健康要義、以深得浸透於由今日（十二日）起始之傳染病預防日、以展開有意義之行事除對健康相識免實開始外、並規定如左之行事、

七月十二、十三兩日設爲傳染病予防日、吾人對於疾病雖行百次之治療、亦不如一次之予防更要、所以對爲傳染病怎樣予防、並怎樣實行決例左而非但當週間內實行、此後亦希繼續實行爲盼、

一、傳染病於不潔地方最易發生、所以諸位家庭之內外及台所、廁所、溝渠下水溝、便所、應芥箱、洋井等宜保持清潔有破損處加以修理爲要、

二、傳染病最有効之媒介物、即蠅鼠蚤虱等、須勵行退治捕滅、

三、無論食用何物時、必須煮熟後食用、食用野菜時須經過消毒或用熱水晴燒後方可食用、關於消毒藥各區、及大和區新高町七番地市立防疫所無料配給、

四、食用腐敗之飲食物、最易患病、所以買賣人均須注意、

五、以多數人出入之飲食店、及辦理飲食物之市場之責任者、其家屋之內外便所下水等、特別勵以保受清潔、

六、對於沙眼之有無、應早受醫師之診査而不可遲延、

七、爲豫防寄生虫、於飲食前務須洗手以及時時曬日、

八、爲豫防窒扶斯須受豫防注射、由七月九日起始於市內各醫院施以無料注射、各人均至附近醫院注射爲盼、

調出征軍人武運長久、2、對殉職社員感謝默禱、3、安全報國之宣誓、4、安全週間實施之講話、二日整理整頓實行日、1、諸機械器具之檢查、2、戶外及文書整理、3、社宅療清潔巡視、三日設備改善協力日、1、不完全設備及不良工具之改善、2、機械器具之檢點修理入手、3、服裝檢查安全保護具眼鏡等整備、4、場內作業場之巡視、四日作業規律實踐日、1、嚴守出勤及退社時刻、2、勵行早寢早起、3、精神振作口號、五日心身修養鍛鍊日、1、實施各種競技、3、規律作業、六日物資勞力活用日、1、適當措置休息及睡眠時間、2、所定場所嚴禁吸煙、3、注意機械取扱、4、注意適宜勞力運動、5、強化精神力之作業、七日緊急處置訓練日、9、非常召集、7、實施防火演習、8、人工呼吸法實施指導、6、防空設施之整備、

無線電

七月十三日廣播節目

午前

六、〇〇（新京）報時讀續（大連）新京等日本語講座高宮盛邊
六、三〇（新京）建國体操
七、〇〇（東新）報時新聞唱片、吹奏樂一、迭頭威風進行曲二、考布爾哥進行曲三、西班牙狂詩曲（林斯基考爾薩克夫作曲）
一一、〇〇（新京）政講時間、家畜傳染病與國民生活與農部畜產司獸醫科長甲古七郎飼料科長于維漢
一一、五〇（奉哈）經濟通訊
正午（東京）報時讀續（奉天）平谷調大鼓芮伯芝千粒金丹（五〇）
〇、三〇（新京）新聞
一、〇〇（奉哈）經濟通訊
三、〇〇（新京）學校放送民生部教學官張静昌一、講話關於建國神廟創建紀念日二、文教通訊

午後

四、〇〇（新京）新聞
四、三〇（奉哈）經濟通訊
六、〇〇（哈爾濱）兒童時間口琴與唱歌哈爾濱松風口琴隊指揮吳葆淸一、口琴1、放送進行曲2、協和青年國歌3、哈爾濱市歌哈爾濱放送兒童唱團二唱歌指揮淺捷1、東亞頌讚歌2、想日歌3、新滿洲進行曲4、譜提課、5、別情6、黎明的少年
六、二〇（新京）兒童新聞
六、三〇（大連）中等日本語講座高宮盛邊
六、〇〇（東新奉）報時新聞告知夜間節目預告
七、三〇（奉天）混聲合唱奉天放送局合唱團一、建國十周年慶祝歌指揮佟聲二、長想思三、瀟瀟湘水四、杜鵑五、目蓮救母六、彌曲
七、五〇（新京）舊劇新京滿洲戲劇所研究實宇宙鋒
八、四〇（新京）新聞唱片
九、〇〇（新京）時事述評何許人
九、三〇（奉天）評詞五女七貞（八一）宋鴻斌
一〇、〇〇（東新奉）報時新聞、告知、明日節目預告
一〇、三〇（奉天）茶社中繼由奉天飄和茶社中繼

舒適手指割傷
王引將演『小老虎』

銀訊

△周曼華與周璇同爲國華公司兩張台柱、自拍完『金粉世家』後、一直無新作事、因此國華當局又命周曼華拍一新片定名爲『血淚鴛鴦』、男主角爲呂璧。周曼華所主演之『金部粉世家』、在滬現已演畢、令六道經北方云。

△周曼華主演之『西廂記』之老闆全部以歌唱爲主之『林黛玉正傳』、由舒適在滬新光大戲院演『碧翻王』嵩賀力奪、該劇末場有鬥劍一節、舒適與對方演『錦新之際、因用劍過猛不幸將手指割傷、其傷兒在夜合傳囑已全癒、面此消息、週間情報、？聞該片已開拍中。

△紅小星陸霞之弟王引將與天風劇社之女演員裘雨女士戀愛成熟、關將舉行婚禮云。

△陳燕燕主演之『標準夫人』在滬上演成績殊爲良好後。今其主演一部情最局。

△李綺年與陳雲裳同爲香港來滬之紅星、陳雲裳現已紅得發紫了。而李小姐總是不得志。又加近來因刺激過深。憤恨之餘。服安眠藥片企圖自殺後經侍女阿七發覺。送往大端醫院。經三小時之治療使復原。閱李小姐須多休息一天。故服用安眠藥片。忘了告訴阿七。致鬧出笑話。

△當紅女星童月娟自國華完成『卓文君』後近又有一新片在開拍中。名爲『水性楊花』。

△最新之外主演亡命徒之作風出現於銀幕上之薰人。名爲『小老虎』。將在片中之主角爲『王引』演之。

△藝華公司。又有最新『西廂記』。

△藝華公司演之『碧翻王』。

小姐夏季服裝
洗四新的一

在這個東亞解放的大時代下。國民正是應該力行節約勤儉。那婆。主婦和小姐們。總到幾件新異漂亮的夏裝倒費煞心事了。但是請你們先不要着急。現在已經有人替你們籌劃下幾件經濟。實麗。新穎。堅固的夏裝設計了。

在夏天的服裝。最使人感到討厭的。便是一件衣服。穿了兩三次。便要下水去洗否則不僅汚穢。就是氣味。也會使人感到難聞。所以夏裝。第一個大前提。便是應該用最堅耐洗而不退色的衣料去做。

現在的衣料裏。漂美的西洋衣料。不要說是少。貴。即便是多而賤。我們以愛國愛東亞的立場。也不能去買它用它。何況它貴的貴呢。可是主婦和小姐們。不要擔心。因爲現在已經有一種新希的衣料。出現在我們的東亞。比起西洋英美的衣料來眞是有無過無不及。這種衣料的名稱叫做『洗四新』。爲什麼叫洗四新呢！就是因爲它很耐洗。堅固而不退色不要說洗四次。就是洗幾十次它也仍和新做的一樣。

洗四新的原料。是最高純棉紗製成後。用最科學的染料去染印各色花樣。它的代價很便宜。實地又最堅固樣式新穎而多（它的花樣有二十多種）。它的耐洗。更不消說了。所以在夏裝裡。洗四新可以算是本年標準的衣料。關於夏裝的樣式他們也設計了下面幾種。都是實用便利的。

是照普通婦女的旗袍做法一樣。只是兩肩的袖口垂在肩下寸許。袖口肥。領高在頸部中間。胸部肥得顯出輕鬆。腰部稍瘦臀部稍肥。下身長過膝蓋二寸許。下擺兩角爲方邊。兩旁開氣恰與膝蓋齊。襪子可以不穿。鞋是要一雙敞底的。這樣便是一件很合於少女的夏裝。

鍛鍊體力之增强

家庭

主婦哺乳法

第一日的嬰兒每晝夜哺乳四次。夜九時至晨七時哺乳一次。第二日嬰兒每晝夜哺乳十次。日間每隔數小時哺乳一次。夜九時至晨七時哺乳一次。第三日至第二十八日嬰兒。每晝夜哺乳十次。日間隔二小時哺乳一次。第四日至第十三星期嬰兒。每晝夜哺乳八次。日間每隔兩小時半哺乳一次。夜九時至晨七時哺乳一次。第三星期。第五月嬰兒。每夜哺乳七次。日間每隔二小時哺乳一次。夜九時至晨七時哺乳一次。第五月至第十二月嬰兒。每晝夜哺乳六次。日間每隔三小時哺乳一次。夜七時至九時無需哺乳。若嬰兒小而有病。

每次哺乳時間宜較上述者長。若碩大壯健。每次哺乳間隔時間。宜較上述者短。嬰兒之哺乳。宜視其年齡與体重相符否而定。嬰兒体重如何。爲其所得營養如何之指南。嬰兒初生數日。宜每星期秤体重兩次繼則每星一次。六個月後。每月兩次若母乳不相宜。則嬰兒必煩燥其体重非但不增。或且減少或發生腹病。是時即須請醫生驗乳。確定其乳質。而以醫生決定補乳。或設法改良母乳。下列數法長爲適用即

1。乳質若過濃當。則母之飲食宜有限制。對於所進肉量。尤應注意。一切酒類同麥麯飲品。都宜禁止。若不充足。如吸新鮮空氣及運動如散步等。都可奏效。運動須至疲乏而止。

2。乳質佳美而乳量不足則按摩乳部。每日三次。每次約自五分鐘至十分鐘。如此作法有增加乳量之效。常吃好的麥芽。多飲牛乳。事運動多吸新鮮空氣等。

3。若乳質及乳量不足。從除用上法外。可由醫生用鐵劑。並時照規定飲食。

4。乳量如常。而乳質不佳。亦當用3法。但須每無效。故醫生論。此種乳時。常令嬰兒離乳。

初

初生數日內嬰兒之生活。最爲重要。此時種種疾病。每因此數日內之經理不合法而起。故此時對嬰兒生活。極宜注意。嬰初兒生。母親在四十八小時以內分泌之乳汁名初乳。對於嬰兒之腸。有輕瀉力效。以清除其在胎內積之胎糞。母乳促進乳之分泌。此法且可於哺乳時內行之。若嬰兒不能得充足之乳。則嬰重減少。頻啼驚怒。或下黃綠色糞便內含多量之粘液等。（未完）

大抵由第三日自由流通。有時或稍遲此時不宜飲茶。宜限時使乳房空盡。如此可以

神經病與自殺
怎樣預防對策

近幾日間自殺事件發現數起其中最動人耳目的。當推端陽節。某投數救員張某。攜帶着三個兒子（十二歲八歲四歲）投河。幸而那個大孩子被救上來復活了。其餘的全隨流而下。渺無蹤影。造成人世間慘絕的一幕。這位張某不但想自殺更進一步想逼着幾個天眞活潑的小孩子陪着他尋死。他的行爲乖戾到萬分。慘酷到萬分。表面看來也許是經濟所迫。我敢斷言他是一個嚴重神經病患者。同時也相信。所有自殺的人。大多數是神經的作祟。經濟壓迫。或種失意事。有時可以遭到成爲神經病。但不是絕對的。所以吾人遇到逆事襲來。應該超然達觀。力圖事態的整理。不應該悲觀頹喪。以助長事態的惡化理論是這麼說着容易可是實行很難。（除非是魄力過人的大人物）的確關係個人天份和血統的遺傳性。旁人勸勉。所生效力究竟是有限的。

預防的對策。第一在政治方面要調整民生。使整個社會生活在水準以上。第二在個人方面偶然感覺失眠。神經時常。即如不能控制思想。意馬心猿。不眠不休等情狀）。這就是神經病象。應趕快找妥實醫士療治。並由親信人時時看護。以免發生意外。如果失眠症。繼續數月未痊。已入危險階段。而成爲瘋狂這個時候。最好能離煩囂家庭。投入適當靜院。作長期休養。關於這兩層治療步驟沒有錢的人。完全辦不到。解救的機會。可惜太少了。只好期待着政府或者社會的援助吧。（現）

歡迎投稿

本版歡迎外來稿件。舉凡貢獻家庭幸福之短篇理論。或有關兒童教育。民衆衛生等文字。及富有趣味。經字務小品。均所歡迎。來稿須註明本報文化部家庭版

肉食素食之利害
劉哲蒼

保健講座

肉食者殘殺生物。以供吾人口腹之慾。以科學言人爲動物中之一族。今食肉實無異於肉食獸之自殘其類。以心理學言。則好生乃人類之公性。此道德博愛家之素食主義也。

或有以爲衛生與道德無關。不知人類之所以能進於文明。不外知求學以增腦智。知衛生以長體力。二者缺一。均不足以完人類之責任。故二者皆改良人格。求人類進化之事也。故素食主義。自衛生言則爲愛己。自道德言則爲愛他。愛己愛他。均謂之仁。均爲人道。不衛生則不愛己。不愛己。即不能愛人。直謂之曰不仁。有背乎人道。此衛生與道德實不能離爲二也。

或謂素食主義不食動物。而食植物。植物亦生物界之一。於博愛之道。仍未圓滿也。吾輩之素食目的。在不食肉。其代以植物。較態於動物而已。將來科學發明。必能以無生物質製成食料。用代今日之食品。今尙未至其時。先取其與人最近。痛苦最甚。如動物者。戒之。不能執見牛未見羊之說。來相詆譏者也。託爾斯泰曾著第一級一書。發明素食主義之原理。謂素食爲人類。道德進化之第一級。亦可見其價値矣。

郵筒

哲蒼先生閣下雅鑒
玆閱六月二十八日盛京報內載。台端對『天行赤眼』一論。敝人立開茅塞。素未研究漢西兩醫。而對『赤眼』一症不時見之。苦本地無此良醫。今特奉懇將請不吝賜予良方。豈獨一人感激哉。謹此敬禱文安
一。『天行赤眼』四季治療用方（老幼男女）
二。產後赤眼用方。
三。天生赤眼用方（終年似害眼者）
敝人馬天民叩
同信『牡丹江寧安西大街元和盛號圖』

拉鍊的功用
並保護方法

一般人認爲拉鍊還大有普遍的可能。因爲它在效用上。美觀上。都勝過鈕扣。現在只是價錢不能和鈕扣一爭長短。將來如果原料方面的價錢低落。然商再大量生產。以減低平均成本。則拉鍊不難取鈕扣之地位而代之的。便便。可以養成他們自己穿衣服的習慣又能省去大人不少的寶貴光陰。

就普通來講。拉鍊大致可以分爲三種不同的形式。第一種是一頭開口的。凡是有V字形開口的地方。如領口。袖口。和褲口等處所用的拉鍊都開口的。這種用來閉結兩個端不相連的邊緣像。在月所穿的麂皮衣上。毛線外衣上女人的短外套等都是。第三種是兩頭都不開口的。這一種是用來閉結本來兩頭都連結的開口。像衣服的口袋。女人的手包旅行的手提包等都可以用的。再洗衣服時。最好要將它扣緊。以免手損壞了。

補修用估衣批發配給實績申報之件

此次基於株式會社滿洲資源愛護協會之指示對從來之估衣經營販賣組合員以及組織經營估衣業者中須受協會之證備指定精成爲滿洲補修用估衣配給組合爲整備配給機構強化計畫內批發配給有實績者務按左記於七月二十五日前申報備爲後到者即認爲無効希注意是要

記

一、申報者之所在地稱號氏名及支店出張所之所在地
二、資本金或出資金額及開業年月日
三、批發配給實績
1、自康德六年一月起至八年十二月販賣數量（依據所轄稅務署之證據）及金額年別記載之
2、對前項之實績證明書據書類（如估衣販賣稅納稅受領證或證明書）營業上元帳及其他
四依據古物商取締規則或府物商取締規則抄寫許可書

備考

右申報樣式之內除三項第二條各提出三份
新京特別市祝町三丁目九番地
株式會社滿洲資源愛護協會內

滿洲補修用估衣配給組合創立事務所

慶祝建國十週年宣傳畫當選者發表

對慶祝建國十周年宣傳畫當選者經審査委員會審査之結果決定如左特此發表

記

第一位　熊本市山崎町八、　永田　績
第二位　熊本市山崎町八永田方　中田　義明
第三位　長崎市今籠町四二　柴田　初次

康德九年七月十日
新京特別市建國十周年祝典地方委員會

會計師錢永善會計事務所

項要務業
承辦銀行或商業簿記之設立及定款作成
薄記定及證明　記帳及會計事務之指導　各種申請　一般與導
清算
事務所　新京特別市和順五條二六號
電話　新京四六四〇號　詢問
振替口座　新京中央郵政局私書函八四號
通信　受信カイケイシセン發信セン

公認

留日教師滿洲首創學費低廉寄宿完備隨時入學額滿截止

奉天 國光女子洋裁學院

科別　本科一年（洋裁等）（洋裁升學各科目）　速成半年
皮班半年（日語算術洋裁各班）
瀋陽區一心街六段一六號

男事務員募集

一、員　數　若干名
一、年　齡　十八歲至二十五歲者
一、學　歷　國民高等學校卒業以上並通曉日語者
右志願者攜帶親筆履歷書於每日午前本人來社面談可也

奉天市鐵西區興工街二段五號
滿洲製薬株式會社
電話（五）二二三三

至急募集滿人女工手

一、年　齡　自一六才至二十才
一、資　格　身体健康素無病
一、員　數　女五〇名
一、待　遇　優遇本人來談時當面決定之
一、募　集　自康德九年六月二十日至康德九年七月二十一日
希望者請逕來左記地接洽可也
奉天市大和區春日町第十三號
許可號數第　號
滿洲武田藥品株式會社
電話三－四六二二　三－五八五八

遷移聲明

敬啓者敝行爲謀業務之進展以小西關行舍不敷應用乃于董事會之決定將敝行奉天支店遷移新建樓房一所近已竣工乃經董事會決定將支店遷移新址并于小西關舊址增設出張所一處已呈准經濟部大臣之認可玆訂于本月十三日將支店遷入上記新舍辦公同日小西關出張所亦開始營業尙希各界賜顧指導是盼特此通告

記

益通商業銀行奉天支店　奉天市小西區惠工街四ノ二三八
益通商業銀行奉天市小西關出張所　奉天市小西區小西街一ノ六一
株式會社益通商業銀行
董事長　王荊山謹啓

關於上水道一部分給水限制之件

奉天市公告第二十二號

本市近來上水道之使用量逐漸增大當此炎夏之增加勢所必然在新擴大範圍之下恐有斷水之虞當此時間關於左記水道之使用暫行停止倘有違犯者三個月以內停止給水仰即遵照特此公告

記

一、庭園、道路、其他之灑水
二、噴水、泉、泉、池其他觀樂用水

康德九年七月　日
奉天市長　王賢湋

各科診療
天興福醫院

院址　大連市西崗街一〇八
電話　（三）二二五五番
院長　邵先煒
（病室完備入院隨意）

建築家福音

文化瓦　此瓦形式尺寸與洋灰瓦一樣每開價廉比他瓦相差無幾
大理石　此石可作檯面腰皮大小顏色隨意定做
花地磚　此磚有顏色當舖月台雨棚
水道管　此管由三寸至二尺五寸者俱備
代理處奉天市大和區高砂町六番地
義合祥新興瓦石工廠
電話（三）三五〇四番

大興有獎儲蓄當籤番號

第十五回（康德九年六月分）
（康德九年七月十日抽籤）

證券番號　自第1001號　至57000號　計56000本

特獎 貳萬五千圓（1本）		二獎 參百圓（28本）		三獎 貳百圓（28本）		四獎 壹百圓（28本）		末獎
17081		1256	31196	1639	34008	2798	43439	拾二圓（5600本）
頭獎 貳千圓（2本）		4242	37682	5701	35851	7134	44609	
		7739	38504	5918	39012	9814	44774	證券番號末字
		8139	39485	10597	39932	9857	46411	4
3931	35842	15322	40036	15216	41024	10277	47415	
10130	36241	19032	40161	18986	41958	12736	48959	
10537	40130	19734	42135	21891	44159	13378	49011	
16281	40682	20191	44659	22492	47572	14058	50277	
17791	41438	20639	44847	24994	49455	15253	52463	
24140	42109	21089	46795	27064	50479	17157	53235	
24980	46176	21966	50717	27436	52185	19081	55538	
26966	47930	23556	52081	28460	56229	23087	55644	
27049	49402	26765		31212		24265		
27795	50003	27038		31467		25852		
30350	50015	28218		32565		28853		
31720	51649	29071		33698		36862		
31976	52156							
33523	56918							

株式會社　大興公司

日滿華名書家傑作齊集一堂
興亞書道展開幕
張總理汪主席任名譽會長

【東京】以東條首相為名譽會長之財團法人興亞書道聯盟、今年並以汪中華民國主席、張滿洲國國務總理同推戴為名譽會長之第四回書道展、已於十二日起在東京上野之美術館舉開出品件數有一萬三千件、均為日滿華斯道之大體的力作、故汪主席亦以「六十年之回顧」為題、將其挺身於國事之生涯、以麗筆姿於詩文、張總理更「以一德一心」寄於維潭之大幅、與日本之近衛公、平沼男之力作相爭妍、尤其由南方前線於多忙之軍務中分出寸暇所寄來之十五件作品、可視為此次展覽會之壓卷、又同展迄本月二十日、在東京公開後更向華北滿洲各地巡回云、【圖即（上）東條首相（中）張總理（下）汪主席】

天恩地惠
農民發揮純樸愛勞精神
民食問題毫不足慮
于興農部大臣在吉林省聯席上確言

【吉林】「滿洲國之民食問題毫不足慮」一語、乃寫席上之于興農部大臣對於日下舉開催中、吉林省聯第二日提出之緊急議案、「請問本年度之民食問題能否安心、」（湯淺第一氏）所回答者、此正為政府對施策之能全幅協力而予滿場以莫大安堵之感、惠四千三百萬國民講此、于興農部大臣所言及之大要如左、（上圖即于大臣）

自昨多迄今春傳聞全滿耕種面積、有減少之疑問、然據興農部調查、並無此種事實、蓋今春之耕種、頗為順調、而五月末以前之亢旱確令人恐慌、然以最近之連續降雨、已一掃不安之發生、實正告活潑、然雖得天惠、地惠、若無人之努力、亦不能增產、幸滿洲農民純樸誠實、於勤勞性、且發揮敬愛耕之精神、不斷他人之力、官與民真正一體理解所合正為興農增產之道、故關於民食問題、由於此點觀之、亦確可安心、但提高農產物價格、則招致一般物價高漲、而戰爭遂行中之親邦日本的負擔、必然增大、故余今下以明答、即我國之食糧問題乃大東亞共榮圈之重要的一環、願特加御諒承之下協力政府之措置云、

堅持必勝信念守口如瓶
協和會實施防諜宣傳

大東亞戰爭已邁入七閱月之今日、太平洋上美英勢力既全見一掃、而印度洋戰功之完成、亦臨在吾人目前、於此東亞聖戰時告完遂之前、我等檢後四千三百萬國民、除對轉戰各地之皇軍、益加感激祝福外、同時全體援助聖戰之精神、亦愈見昂揚加強、而處於指導國民地位之協和會當局、睹此情形甚為欣慰、然鑑於南方新作戰計畫勇猛之進展、一層鞏固我國北邊鎮護之使命、所以協和會首都本部、率先垂範全國、開始防諜宣傳、故印製大批防諜宣傳單、利用鄰組回覽板、廣向首都各鄰組普遍宣傳、使期國都五十五萬市民、對防諜知識、得以進一步之徹底、並喚起全國民衆一際信賴日軍、堅守北邊鎮護之重任是以希望市民平常自己既不為他人傳聞所惑、亦須守口如瓶、勿示他人、總之於此大東亞戰爭連戰連捷、兩洋戲定大功即告完成之際、必須努力防諜、堅持必勝信念、藉助東亞聖戰完遂之一助、茲將防諜傳單上指示隣組之話語左、

一、別把僅二先生無根的話再轉告他人、
二、在職場內所做的事情、下班後不要信口開河、
三、有可疑的事情、立刻由隣組報告分會長、或警察官
四、堅持必勝的信念、勿於傳聞、

中學生歌劇表演
定本月下旬舉行

以來於新京隨時開催之兒童大會即集在京滿系男女初等學校學生、兒童、出演戲劇與音樂等、主以情操教育

興亞安之對象現社當局與製藥株式會社後援、協和會首都本部、及滿洲兒童文化協會贊助之下、開催數步前進之月例大會、（名稱未定）現已著手準備、預定第一回自七月下旬開始、此次由滿系中初等學校四十校之學生順次出演、以童謠、音樂、舞蹈、其他、學生自身之出演、統合各校學生、以資學藝向上、並有專門之劇團、樂團之應援出演、各學校當局對本計畫均抱有絕大之希望云、

確保防疫工作萬全
市實施食料品檢查

【通化】市警務科衛生股、為確保防疫工作之萬全對含有傳染性諸食料品販賣業者之庫存品、決嚴加檢查、以杜絕劣品混合於市場上、九日該股實施檢查生活必需品通化支店在庫之食料品、當檢舉混濁沉澱的源氏牌汽水六十箱、全部押收於科內、並禁其止共販賣云、

親邦深刻認識我國
謝恩講演隊第一班長歸任談

紀念建國十周年其對日謝恩講演隊之第一班長、即於東北、北海道各地講演中之向野開拓總局總務處長、於十一日歸任矣、茲特訪談及日本內地認識滿洲之情況如下、（圖即向野總務處長）

余亦擔心其事即就旅途矣、但抵至現地、所謂對於滿洲之認識、非常旺盛、實可驚人也、及至南方亦漠然無有驚人之態、即以學生就職狀況可知矣、一般就職均樂向滿洲、此種精神、早即明矣、東北北海道與滿洲特別親密之關係亦未可知、而對於滿洲之熱議洵為意外之事也、如某村長間、「在滿日均謂於南方司集結萬人之觀聽、而對於北方、均甚關心、謂不及於南方、其實、本人、不樂就於南方、惟基此特希今後善處之、今次之謝恩講演班、綜合各屬河滿洲之要望、今後吾等仍繼續努力於開拓關係、以護作物迄至母村、力從事云、

光明武術團
將來滿獻藝

在中國素有大力士稱號之江寬餘、曾組有光明武術團、在華北各地表演、頗得好評、茲經滿藝之約已於七月十一日自北京起程來滿預定十三日出演錦州、大陸影院、而後赴奉天、撫順及新京等處開該團共有男女團員三十餘名、除表演平有之武功外復有江寬餘之鬥牛、此技在我國實屬少見、屆時必能有一番號召云、

都市面蛻变的今昔觀
錦州（下）

中央大街＝官衙、銀行、旅館、飯店櫛比

於是與滿洲建國同時錦遂躍進之錦州市街被奉山線鐵路所中斷、而分為南北部、舊市街地、迄小凌河畔、包含舊市街（城內）、形成商業地帶形、由驛抵舊市街向南約二餘里、其間大馬路之大商店櫛比、歡樂街亦在其中、極為繁盛、舊市街乃以中央之鼓樓為中心、大商店並立、市況頗呈繁榮、

〔北部〕而以省公署為中心、主要建築物有高級住宅並錦州神社、忠魂碑放送局、國立農事試驗場等工業地帶建設於東北部、具此種都市形態之錦州市都邑計劃事業、自康德二年度起着手十五年計劃、其目標所在、乃倣効國都新京建設之精神、形成生產的有機的都市、故以自康德二年度起、迄康德五年度三年間為第一期事業、以推定人口二十二萬人、每年人口增加數四千八百人為基準、國立計劃、以總額二百五十萬圓餘及重業收益金二百七十萬圓餘、合計四百二十萬圓餘收買三百餘坪之土地、對此一部完成道路、排水路公園等之諸施設、及住宅地之

〔造成〕迄康德五年度末、售賣宅地面積為百十五萬坪、惟為市有地留保公共用地百二十萬坪、故能售賣之面積僅剩九十萬坪、而變更最初之計劃、第二期事業、則以人口四十萬為目標康德六年度起、按三年間之繼續事業、以三百萬圓之事費為主着手以現飛行場為中心之工場用地的擴張造成與擴張北方住居地域、並新在小凌河對岸西關方面等、設總面積六百二十六萬餘坪之市街計劃、

商工輻輳市街今非昔比
猛飛躍進造成樂土錦州

〔輝躍〕之發展、若使大工業都市之面目一新、於是建國十週年已呈入錦州市、則自祀皇祖御靈之錦州始、在市之北方收神社之東錦州市於一望中之風光絕佳地、建立有祀護國英靈之忠魂碑、有官衙、銀行、旅館飯店、家家相連之中央大街、渦北門一入舊市街、即可見城內大廣濟寺境內之八角、塔街至夕暮群鳥飛於此此即錦八景之一錦州塔耳、彼與塔相映而具六百年歷史之城壁、默然無語、崩壞之跡、彼長年盡護民之功今於王道

〔樂土〕滿洲國、已完成任務、靜待崩廢之日、入城內繁華街之東門、中央有鼓樓、右手為錦州塔、幾多百貨店、金店、茶食店櫛比、殊窄街道上、驗有洋車、馬車、亦現有跨驢而悠然前行的近在農夫之姿、東門樓上幾經春風、秋雨、六百年來之房頂只見雜草叢生、輝躍之日軍入城之日亦宛如夢、交通警察已以繁忙之姿佇立於此、

〔錦州〕之春、每逢於放、山頂表蓮、數千本之老木小木直達山麓、而渡河而來之馬車群聚於此、雜無一杂展、朗感野趣橫生云、（完）

城內東街（城內繁華街）＝中央為鼓樓、右方為錦州塔、

間島省聯十六日開幕
審定提出議案三部十七件

【延吉】間島省聯決於十六、十七兩日在延吉公會堂開始、因會期在即故協和會省本部先於九日午後一時、在本部會議室、開催定例省本部委員會、由神吉省本部長以下各委員列席之下、關于康德九年度省聯運營、並議實行案檢討、正式決定省聯提出議案如下、

▲第一部
一、關于時局之詔書奉答獻制定之件（汪清縣聯提出）
一、關于國民保健向上之件（延吉縣聯提出）、
一、關于大東亞標準語之日語普及徹底之件（延吉縣聯提出）、

▲第二部
一、關于國民鄰保組織與行政區劃之件（汪清縣聯提出）、
一、義倉管理規則改廢之件（汪清縣聯提出）、
一、下級官公吏待遇改善之件（汪清縣聯提出）、

▲第三部
一、改善公務員之民衆待遇之件（汪清縣聯提出）、
一、強化青少年團指導訓練之件（汪清縣聯提出）、
一、徹底國民皆勞運動之件（汪清縣聯提出）、
一、促進鐵道建設之件（安圖縣聯提出）、
一、構築豆滿江堤防之件（琿春、汪清縣聯提出）

▲第四部
一、鐵道貨物辦理改善之件（延吉、和龍琿春、汪清各縣聯提出）、
一、確保農產物增產蒐貨並調整收買價格之件（延吉和龍汪清各縣聯提出）、
一、要望以勤勞所得稅實施雇用負擔除金制度方法之件（延吉縣聯提出）、
一、立佃農制度之件（安圖縣聯提出）、
一、讓愛生活必需品之件（和龍縣聯提出）、
一、物資配給並適正價格之件（延吉、琿春各縣聯提出）、

大蛟河附近發現良煤
杉松會社以鉅資開採

【吉林】蛟河縣大蛟河街附近之松花江一帶、於滿洲乃為良質煤之埋藏地、早已因工業用煤而知名、然民國十八年左右、由俄人手以極原始的方法、採煤之杉松煤礦、竟與環境建設同時、附近一帶化為水沒地、而此資源之永久喪失、乃滿洲之一大損失、故關於以何等方法之再開發、由水電當局、自去年與經濟部折衝結果、已決定繼續事業金五千萬圓（全額繳入）之登記、「杉松炭礦株式會社」而以政府株五三％其他一般四七％之出資設立「杉松炭礦株式會社」、今後與政府之技術的援助同時、可隨保生產〇萬噸云、

助產士看護婦
錄取者昨發表

首都衛生科、自於上月招考助產士、看護婦後、前往報名應試者、為數極夥、嗣經首警加以嚴格之考試、對合格者已依次錄取、茲發表被錄取之氏名如左、（日系除外）

▲助產士
關曉春、沈懷貞、周之璐、宋勳徽、張雅賢、趙玉琴、年振民、董桂丹、龐志傑、朱斗欽、苑德賢、安淑仙、董桂馨、楊家璐、高陽蘋、

▲看護婦
白剛、李廣第、高德明、王志潔、張敬茹、黃淑芬、德秀珍、謝中馨、任秀蘭、樂純玉、龔鳳貞、李景春、宋楊文娟、柳淑茹、王雪蕙、李雅賢、劉蘊君、臧秋蕙、李嘉茹、

國兵檢查八一實施
對徵兵官現已決定

【新京】本年度首都市民壯丁國兵檢查、已決定自八月一日起實行軍徵兵官、為第二軍管區兵事處長、于市徵兵官為市行政處長、於國民學校內、檢查場即於大經路國民學校內、彼時正為青年志士投筆從戎、揚眉吐氣之佳期、若一經檢查合格而入營、即可為國効命、光被鄉里云、

國民教化連絡會
定期舉行結成式

【營口】營口市、為對滿系市民之思想施行善導自適早即組織思想宣化隊、實地工作、茲為更以宗教團體向各教化團體打成一元結成地方國民教化連絡會、定於本月十七日午後一時在市公署會議室舉行結成式、參加團體宗教方面係為佛教總會營口市分會、道教總會海營分會、滿洲基督教長老會營口教會、朝鮮基督教會、營口天主教會、滿洲回教協會營口支部、天理教營口教會、日本基督教團營口教會、教化團體關係滿洲帝國道德總會營口分會、世界紅萬字會滿洲國總會營口分會、滿洲全國理善勸戒煙酒總會營口分會、營口市立救濟院等、協和會、市公署等役員出席、中央之民生部、省、市等對團體有所指示由連絡會機構之、茲併錄其當日式次第如左、

一、全体敬禮、
一、向建國神廟遙拜、
一、向宮城遙拜、
一、向皇居遙拜、
一、對殉國英靈默禱、
一、棒讀時局詔書、
一、市長訓辭、
一、役員委囑、
一、全体敬禮、

初等教育教師檢定
決自廿八日起實施

【通化】省於月之二十八日至三十一日止之四日間、自午前九時、於通化市（第二國高）、臨江街（國高）、渾江街（河南國優校）三處所實施第五回初等教育教師檢定考試、受驗資格為滿十七歲以上由國優畢業者或具有同等以上之學力者、考試科目

二十八日國民道德、數學地理、手工
二十九日教育、理科、體育（實技）人物考查
三十日滿語、圖畫、音樂（實技）
三十一日日語、實業家庭人物考查

配給品一覽

【通化】專賣署六月份專賣品配給、市與村之數量及配給期間如計、

食鹽市每人兩、自七月五日至三十一日、
村每人八兩、自七月十五日至三十一日、
燈油、市內一戶四兩、自七月五日至二十日、
村屯每戶四兩、自七月十五日至三十一日、
火柴、市內一家六人者七小盒、每戶增一人、加配一盒、自七月五日至二十日止、
村屯配給數量與市內相同、自十五日至三十一日止、
小麥粉、前期之配給數量、糸五六二個月份合併配給、

東亞教育大會
中國代表決定

【南京十一日電】國民政府對於本月下旬在新京舉開之滿洲國主辦之東亞教育大會、規定由教育部及各省市派遣代表四十餘名、過去以來人選之下近已決定教育部政務次長戴英夫氏為中國代表、並大會副議長、而決定教育部參事張輔氏以下者為代表一行將於日由南京出發赴新京云、

圖書館員講習會
成績極佳已閉幕

民生部與滿洲圖書館協會、共同主辦之全國第二回圖書館員講習會、自六日開始、對全國各地日滿系圖書館員一百五十名講習以來、頗收有良好成績、迄至十一日講習終了、即於上午十一時、假民生部講堂、舉行閉講式、當時全體參加、榮會長、瀧川關會長、民生部文書科長、採敦化科長亦出席國民儀禮後、由榮會長訓示講習證書授與、講習生王振昌代表全體答詞、迄至十二時終了、下午全體講習員於市內見學、

淫婦刁狡私來城
假作傷痕陷乃翁

【錦縣】縣炎槍台村張樺子屯、住有于純喜者、有子成後於去歲、娶妻王某（綽號邪神）之姪女為妻過門之後、不婦守道、嘉爐與架、好治遊、翁姑訓誨、丈夫勸導、置若罔聞所有衣物、私運娘家、前曾在法院控乃翁離間、男女不合、經覆明法官論令、歸家安分度日、勿作無味舉不意于王氏淫蕩成性、離度農家艱苦生活、乃私奔來城、寓於大東旅社、於昨日乃翁同乃夫尋找來城、相遇店中該婦羞憤成怒、將乃翁面部告、乃翁非理、欲代子職、偽傷、跑至西門派出所報經高派出所長訊問之下見該婦體態輕狂、無恥已極、純係刁姣之輩、善道無益、乃大加申斥飭令伊夫歸家度日

確立藝員身份
滿藝協會辦理登錄

滿洲演藝協會、為確定藝界藝員之身份便利其行旅起見、會自去年六月起辦理藝員登錄發給身份證明書、於全國藝員協力下、進行極為順利、截至本年六月底之一年中已登錄有二千八百八十二名、其中京劇有七九二名評劇一八二名、話劇六一名影藝三八名、戲院執事人一七三名、書曲三六四名、雜役二二九名、藝員屬役七五五名、以外復有國外藝員來滿獻技者一八八名云、

日語講習開課式

【通化】商工公會主辦之商店從業員日語講習會、因場所容量限制之關係、今截止報名、共三十八名、十日午後六時於同會會議室內舉行日語講習會開課式典云

為滲透市政重點
開區長會議

【通化】市當局為期各區長徹底滲透市政運行之重點、預定十三日午前八時於市會議室招集全市各區長、開催區長會議、同席每科以三十分之時間說明科行政事項之傳達云、

鯉城山戰蹟建立紀念碑

【昭南市】然立於昭南市郊外武威山左方三〇〇高地、即攻落新嘉坡之激戰地也、亦為山下最高指揮官、於敵降伏前撻此指揮全軍極戰記念之高地也、而山下最高指揮官即名此高地為「鯉城山」、同時建立戰蹟記念碑進行工事、於近日已告竣工、故於十二日午前十時、有山下最高指揮官以下將兵一同之參列下、舉行盛大之落成式矣、碑高十五尺、寬四尺、乃為洋灰鐵筋所造之者、碑面之有〇〇部隊長之手、碑頭以前由〇〇部隊之「武榮山」記念碑、均可於新嘉坡攻略戰上、永傳軍威皇之武勳也、

協會創立紀念日
各縣本部參加職員決定

【通化】協和會通化省本部、基於七月二十五日為協和會創立十週年紀念、省下各縣本部會務職員屆期派遣參加者、決定如左、

省本部事務長田森繁、通化縣本部事務長大政賢、柳河縣本部事務長山口梅夫、輝南縣本部事務長寺尾武三郎、樺甸縣本部事務長鶴木、撫松縣本部事務長王峻昇、輯安縣本部事務長山口等、臨江縣本部事務長伊藤信行、長白縣本部事務長山岡昌國、通化市本部事務長進正男、通化總監部囑託平野一夫、通化市統監部主事諸正國雄云、

協和會委員會

【營口】協和會營口市本部於前日午後二時在市本部開催委員會實行審議委公廳之件、結果同覽板之實施、回覽板及其他訓練所設置、已經決定早急着手實施、奉公隊之訓練所本月中設置場所由關係者折衝之下決定云、

慶祝建國十周年
打倒英美 興隆東亞

佐藤長治 大連市興德街四ノ二
崔青林 關東州西崗區星街區長 大連東部商民會長 義合祥林記主人 大連市稱星街五〇番地 電話自宅三一七〇〇五番
關東州蔴麻加工同業組合 理事長 誠秉盛 大連市西崗街二〇二
大連西崗質屋營業組合 組合長 廣仁堂 副組合長 王詳 吉田 德彩
厚生醫院 孫廷昭 大連市大正通七一
義泰行 主人 陳殿鏞 大連市富久町三 電三一三〇五六番
天滿洋行 于英齋 大連市敷島町四六
振隆洋行 李耀武 大連市奧町九四
義和隆 姜少堂 大連市奧町四二
魁興號 楊滋宸 大連市富久町一七一ノ二 電三一四九三七
協泰祥 王壽堂 大連市得勝街四八
源興東成記 于慎齋 大連市西崗街一九六 電話三一二八三四
長興和製材工場 李永和 大連市榮町一
振興隆製材所 李永新 大連市日吉町二 電三一二〇七〇番
永盛木廠 營業所 製材部 大連市榮町二ノ六三 （三三）二五一三 二〇〇一番
東京飯店 東巨 大連市惠比須町一六三 電三一一二四三番
得勝飯店 谷如川 大連市得勝街三〇 電話三一二二六一
聚興樓成記 梁增寶 大連市得勝街五五 電三一一三四一
興亞旅館 大連市萬壽街一九七
振興泉澡塘 李寶州 大連市富久町四一

內外科·小兒科 皮膚科·性病科
惠民病院 日本站分院
醫師 陳澤生 院長 周惠民
電話（三）6801番
病棟 鐵西區裕工街一段十三號
本院 大連市泰山街五十一番地

南市場 商埠大舞臺
言慧珠 王琴生
譚世英 閻世喜 李世琦 貫盛吉 周維峻 趙炳嘯 朱桂芳 宋繼亭 郝效蓮 宋遇春
十二日朝場 監酒令 落馬湖 法門寺
晚場 打漁殺家 九龍山 二進宮

鹿茸活血濟坤丸
△婦女內用奇藥△一袋保見功效△直接達到病根
總發賣奉天大西城門外路北 九州大藥房

舒肝健胃丸 胃病良藥
各埠均售 總行奉天鐘樓北 關東大藥房

亞細亞金庫店 大連市

救急箱
各種團体·家庭用·旅行用 空襲時 必備要品
發賣元 日本藥業書社 大連·奉天 新京·哈爾濱

化痔龍土散
外科敷化痔膏
張三多堂

國際劇場
今天貢獻 上海新片 上集 海花落
大成影業公司出品 有聲社會哀情巨片 王熙春主演
加演滿映新聞 優待券未日有效
下期特別預告 大力士江寬餘領銜 光明技術團

光陸 CAPITOL THEATRE 城內中街路南 電（四）三六三三
大成影片公司哀艷全劇 根據包天笑先生小說改編
上集 梅花落 王熙春 黃河 屠光啟 主演

小西關電車路 電（二）三七九一
藝華公司 武俠名片 隱身女俠

天光電影院 大西關五斗居 電（二）三二七八
藝華公司 偉大名片 王寶釧 張翠紅 主演

雲閣電影院 北市場 電（二）五三五九
藝華 偉大名片 掌上珠 下期 王寶釧

光明電影院 勸業商場內 電（四）二一八八
下集 惱人春色 白雲 周璇 主演

金城 五斗居胡同
國華偉大巨片 唐伯虎 周曼華主演 麻瘋女

清閑

芥川龍之介

亂山堆裏結茅屋　已共紅塵跡漸疎
莫問野人生計事　窗前流水枕前書

前面錄的一首漢詩。是小時候學習漢詩時作爲範本的一首李九齡的七絕。現在再讀這首詩。已不像先前少年時童心敬重般的感覺。認爲是什麽名詩了。我認爲就是在亂山裏蓋茅房。或許該有恩俸證書和銀行存摺呢。

悠悠然而李九齡在窗前流水和枕前書之間。假受了的清閑。是很值得羨慕的。我們文人爲了吃飯而賣文章。一年到頭。只有忙碌的心情。例如昨天晚上寫文章到深夜二點鐘。爰上床去睡覺。忽然又被電報叫起床。原來是報館來電吩咐。命我替星期副刊寫隨筆。

隨筆是清閑的作品。是漫談清閑的一種文學作品。自古文人就很多。不會有過不清閑而能夠寫隨筆的怪文人。但有在今人裏（這裏所指的今人。是很狹意的。最遠也不過是指一九二三年三四月以後的今代人）。不管得不到清閑。都也能很愉快的寫隨筆。今人們並非不想獲得清閑。實在是沒有清閑的功夫。故忙忙的趕寫隨筆。

現代的隨筆有四種形式。或者不只此四種。不過昨晚我只睡了五個鐘頭的覺。拿現在的腦筋。第一是述感慨。第二是抄錄奇聞。第三是作考證。第四是寫藝術的小品。這四種隨筆。沒有適當名稱的不多。感慨必連帶着思想。至於奇聞。既稱是奇聞。一定是饒有興趣的文章。考證如不倚賴專門學問。到底也不易寫作。藝術的小品呢？——更不須去說了。

這類卞是在沒有一點清閑中寫出來的隨筆。雖不能夠說是完美的。可也不能馬馬虎虎能夠寫出的。因此新形式的隨筆。就在文壇上出現了。他是什麽東西。他是預備的從頭隨意寫去。就等於純粹的亂塗。

如果就感我的話。古人的隨筆且不論。就先來讀讀[illegible]偶記或者新陽亭雜稿。次讀按月出版的雜誌中發表大部的隨筆去比較比較。於是後一種的徹術和仿冒就都可以明瞭了。不過這些今代隨筆的作家。非盡是平庸的作家。當中有的是會寫戲劇小說（例如我自己）的文人呀。

假定隨筆作清閑的生產品。那麽清閑就是金錢的生產品。故在獲得清閑以前。若不是先有了金錢是不能寫隨筆的。或者有非超越金錢的也可以。不過無論在任何一方面都是無望的。因此要想實際的清閑隨筆是沒有希望的。新的隨筆就產生了。

李九齡曾說。『莫問野人生計事』。但我論到隨筆。論到清閑產品的隨筆。不得不論到野人的生計事。　（偉恆譯）

神皋雜俎

蘇彝士運河

從拿破侖測量對英國駐兵　早成歐非軍事要地

連接亞洲非洲之蘇彝士地峽所賦軍事重要。爲何如之大。由古來諸帝國制霸埃及以達彼等企圖之重要目的。此例待多辯者也如一世之雄拿破侖於進軍埃及之際。曾命技師魯貝爾實行『開鑿蘇彝士運河』之測量。蘇彝士運河長一〇四里。寬約四百至五百呎。四萬三千噸之巨船布雷斯諾補里田號及三萬三千噸之戰艦[illegible]號。通過運河一事。早已成功矣。

照例時速七節之船。約需十二時間可以通過蘇彝士運河。其兩側爲茫茫之沙漠。當建設運河之時。英國曾加反對。謂運河既成。始認識其重要性。文拾其從來之政策。而計畫奪取此運河公司於其掌中。當時之英國首相蒂斯雷禮。以老練之外交手腕。乘運河公司大股東埃及人伊士麥爾巴謝之財政困難。不拘議會之反對。向猶太商人路斯賈爾德借款五百萬磅。買收該公司之股票十七萬六千股。而得爲該公司之要員。獲得管理運河之權與權。蘇彝士運河股份公司之總股數六十五萬中。三十五萬三千五百零四股已爲英國所有。剩餘之大部多散於法國之民間。公司之常務理事卅二名中。十九人爲法人。十名爲英人。三名爲埃及人。一名爲荷蘭人。該公司時年收五千萬磅。除去經營費一千九百五十磅外尚餘三千五十磅。於一八八八年之前。蘇彝士運河之現行通過費。貨物每噸爲一磅四十仙。旅客一名爲一磅四十仙。小兒爲七十仙。英國自一八八二年亞歷山大暴動勃發。派遣遠征軍以來。於埃及國內遂掌握絕對之政治的權力。其後一八八八年因與列國間。締結軍士坦丁堡條約。條約中之『平時及戰時。對於一旦之商船與戰艦。無國際之區別。而必須自由開放』。乃一變運河之國際地位。

第一次大戰時。蘇彝士運河之東岸。自一九一五年二月約三日間。曾受土耳其軍之夜襲。終由必死之英法防備將之擊退。其後運河未遭一次戰事之危險。埃及由一九二二年之英埃條約。而獨立國。然因一九三六年。意大利征服阿比西尼亞。蘇彝士運河亦爲意大利交通幹線。其重要性益大。是年英國與埃及締結條約。獲得在運河地帶永久駐屯守備兵一萬。飛行士四百名之權利。英國之駐兵非忽視運河之國防性。而威脅其自由性而何哉。

英國之一九三七年度。海陸空共同運河改防大演習。乃以自蘇蔡魯方面大舉襲來。敵之大空軍與自魯貝秀姆敵前上陸成功之敵軍之進擊爲設想而演習者。今日運河關係歐非戰爭更爲重要矣。

〔墨西哥的仙人棒〕

仙人掌是熱帶的植物。種類很多。掌狀之外。凡是棒狀的。就稱爲仙人棒。其實。他的本名叫作『磷竇坦』。在墨西哥境內。到處多有。散漫成林。這等植物水分最多。旅行者牛馬渴。可取刀刺破其皮。豐富水量。便滴流出來。甚至能供洗面洗手。此等植物高大者多高至五六丈以上。成爲熱國美麗的點綴。（寫眞爲旅行者牽驢在磷竇坦樹下息休光景）。

藝術講座

談漫畫

文杰

漫畫也是藝術。但它卻有着與別種圖畫相異的地方。所謂漫。便是『散漫無規』之意。所以漫畫。也便是沒有規則的圖畫不過這裏所說的『散漫無規』。並不是像瑞士人提倡『虛無主義』。

藝術。至少不越出美術的範圍。使欣賞者有一種『美的觀感』而已。

（一）漫畫的題材。不重誇張。有許多漫畫大家。你叫他畫一件東西。他偏直畫得七歪八斜。不知像什麽東西。你叫他畫鳥。他卻畫了像飛機。叫他畫虎他卻畫了像犬。但是。這種亂畫有一種特具的本能。透澈的說。要是把那張畫換了文字。便是一部像『西廂全書』般多的書。也摹不出他的妙處來。

（二）漫畫尚淺顯。不尚深奧。唐朝詩人白樂天。他所做的詩。是婦孺皆知的。不像六朝時代文章的講究華麗。相同的。漫畫也要合於這種條件。所畫出來的畫。讓書人能明瞭。工人能明瞭。農人也要明瞭。總之。漫畫能達到雅俗共賞的地步。也就好了。

（三）漫畫須生動活潑。忌呆板。那種機械化的廣告畫。或者造房建屋的圖樣。前者是比卡索式的立體派。後者是一種技巧。嚴格點說。都不是藝術的表現

豐子愷先生曾說。『漫畫是活的藝術』。所謂活。便是生動。不呆板而已。假如漫畫一呆板。便失卻漫畫的眞義了。

（四）漫畫須含刺激性。普通的圖畫。只是取得人們的欣賞而已。譬如一幅山水。或是一幅花卉。這好像是一杯白開水。使人見了並不發生任何感覺。只是點頭說『好』。但是漫畫的性質。同普通的卻巧相反一幅漫畫。看時並不發生任何感覺。要到後來才覺得他的妙處。這種妙處不是眼睛裡所看到的。實在是腦子裡所想到的。同吃橄欖似的。要到『過後方知』呢。這也可以說是漫畫同普通圖畫不同的一點。所謂刺激便是蕭伯納的幽默。但漫畫能夠達到幽默的境地。非爐火純青的畫家。都不能辦到。總之。漫畫不但可以改造心理。調節生活。並且能夠陶冶性情。好像在疲勞時吸一枝煙。喝一杯咖啡。有同工異曲之妙呢

掌故　天津橋・洛陽橋

文人

於天津橋聽杜鵑。多喜代以『津橋』之雅稱。或用天津橋聽杜鵑故事。按宋儒邵堯夫居洛陽四十年與客步天津橋聞杜鵑啼愀然曰洛陽舊無杜鵑。今始至矣。是橋在中州若指天津。只是借用。

戲場上有洛陽橋一齣。亦宋故事。蔡君謨知泉州。建洛陽橋以利行人。橋在府城東北。跨洛陽江。一名萬安橋。先是渡者多溺。蔡欲壘石爲梁。慮潮大不可以人力勝。遣吏賚檄於海神。吏醉臥於海崖。半日而醒。則文書已易封。啓視得一『醋』字乃於二十一日酉時興工。果獲成工。閩人勒碑頌之。即劇中夏得海投文劇情所由出。洛陽橋非河南之洛陽。（凌霄）

滬・影・星（原名）

李麗華－李小玉。
周曼華－周桂英。
王熙春－王婉貞。
李綺年－李楚卿。
陳雲裳－陳民強。
顧蘭君－顧阿芷。
陳燕燕－陳倩倩。
慕容婉兒－錢欣珍。
陸露明－陸盧明。
孫景路－孫肇新。
顧梅君－顧天嬋。
袁美雲－侯桂鳳。
上官雲珠－韋亞君。
貂斑華－吳明香。
袁竹如－袁莉莉。
張翠紅－許鈺。
張翠英－寶陵英。
胡蓉蓉－胡永鏗。
高倩蘋－高績威。
陳娟娟－陳素娟。
童月娟－萬秀英。

爪哇的傳說

「鱷鰐」與「蘇拉巴亞」名稱

南洋爪哇島上東部之重鎮。有蘇拉巴亞。又稱泗水。『蘇拉巴亞』一語。有種種傳說。意味有三。（一）蘇拉巴。乃二語合成。即『羅拉』有勇氣之意。『巴亞』的危險之徵。蓋蘇拉巴亞。當匈芝王國時代。屢爲外敵所脅。王率軍與敵苦鬥。得全斯境。故以蘇拉巴亞爲「勇氣渡過危險」之象徵。稱之爲蘇拉巴亞。（二）今日蘇拉巴亞平野。當匈芝時代。稱爲『南貝爾典』。即伊斯蘭之勇者努丹拉普馬時。將此地征服。乃呼之『斯羅鮑約』。此語有『已疲覇者之土地』之意味。（三）葡萄牙人至此。又以『蘇拉巴亞』一語有『安全海港』之意味。然最饒興味者。則『鱷與鰐』爭鬥之傳說耳。據聞『斯羅』（スロ）爲鱷之名稱『鮑約』（ボヨ）爲鰐之名稱。而該市市徽。亦畫一王冠。其下有楯一個。二獅子扶楯而立。楯上畫鱷。鰐爭角之狀。豈掌故足傳。逐及於今日乎。自大東亞戰爭。爪哇加入共榮圈後。此徽已更易云。（圖爲蘇拉巴亞市之舊徽）。（小天）

讀者之聲

關於白蟻食銀的研究

頃閱神皋雜俎關於白蟻食銀原理。已爲郭先生數語將千古啞謎解破矣。但關於蟻死前之復得銀之理未詳。敝人不才。略釋其理。供諸參考。差誤之處。間或爲多。幸諸位先生有以教之。

考蟻食銀。乃因口內分泌一種有機酸類。足能有將銀侵蝕變爲溶液之性質。既變爲溶液。則吸入腹中。但銀既非可分解質。又非有機之營養物。乃單一之金屬元素也。胃腸既不能消化。故硬塞於腹中。久之蟻不支而死。死後集之。煎於爐中。則蟻體因爲有機質所構成。當爐溫相當溫度時。蟻體起始燃化。最後燃燼盡變爲氣體揮散。而無遺。而銀則爲因與蟻口內分泌之酸化合。成有機酸之銀鹽而存在。當爐溫相當溫度。同時其有機酸亦行分解而揮散。故僅殘留其金屬狀態之銀。且該物質在攝氏一千六百度以下決無揮散之虞。故如將食銀之蟻全集而煎之。則得銀並不少減。是爲正化學上所謂之物質不滅定律是也。當銀未爲蟻食之前。金屬狀態存在也。既食之後。化合物狀態存在也。入爐前後。蟻體燃燒。有機酸分解。全變爲氣體而揮散。則銀復成金屬狀態而存在矣。存在之狀態雖異。而銀量並無少差也。

以上數語。非蛙之見不足所觀。望斯道諸賢不吝有以教之。小子不勝幸焉。後關斯類稿件。間或投職。期諸海內之士。多加教指。（工）

旅行與人生

遊山玩水。寄詩情畫意於天地之造設。目曠神怡。胸無半點塵。這是人生一大樂事。但因經濟時間交通關係。也祗好說說而已。

提起旅行。六朝時的大詩人謝靈運。便是一個著名的由大自然中汲取創作靈感的遊歷家。試想當他倘徉於名川大山。飽覽秀色之餘。吟哦自得神情。實令人頗美不置。

此外。明朝的大遊歷家徐霞客。更是了不起他的旅行大體上說來是有目的的。他不僅留下一部清新可喜的遊記。並在地理學上有過非常寶貴的供獻。

近代新大陸的文豪華盛頓歐文。也是一個旅行的酷嗜者他描寫橫渡大西洋時的險惡風浪英倫古老的耶誕節。黑逕河上古荷蘭人的遺跡。均極生動有姿。且富婉妙綺倫的詩情。筆者在書中學讀時代。讀着那部不朽的隨筆時。爲之神往不已。

『行萬里路讀萬卷書』。這話暗示簡遊歷廣的妙處。讀書多的人見多識廣。不拘成見。自有一種可愛的學者風度。而『行萬里路』者。必也十分磊落無羈。胸襟寬舒。不計繁瑣。這在修養和衛生上講。都是有益無害的（小萬）

科學漫話

兎與鷹

二十三。野兎殼麕。野兎的前肢與後肢相較。相差懸殊。不成比例。野兎雖係四足動物。但其四足之長短。相差過甚。論不平均。故適宜於高速競走試思野兎之身體。既無禦敵之甲冑。又無擊敵之武器。苟不與以特殊之競走技能。必將釀成滅族之慘禍。故其足部之構造。最適於登坡跳高。雖遇極高之障礙物。亦能一躍而過。可謂神乎其技矣。查野兎的原產地。爲歐洲西南部。比利時一帶。種類繁多。形狀互異。但論何種野兎。其皮毛之色澤。常常隨同季節。及環境而發生變化。所謂保護色者是也。最近經動物學家。按照野兎之用途。共分爲四大類即肉用兎。毛用兎。毛皮用兎。愛玩用兎。是也。四大種類之中。以愛玩用兎。價值最高。毛皮用兎次之。查各種野兎。身無禦敵之器。日日與豺狼猛獸。共處於山林之間。警戒稍有疏懈。即化爲強敵之餌食。幸賴其消極禦防方法。藉以維繫種族之生存。所謂消極禦防法者。即利用保護色。與高速競走。及後爪突刺法是也。就中之後爪突刺法。係專用以對待鷂鷹者。但非至不得已時。絕不使用此法。當野兎被鷹追逐之際。且能跳入叢林。或鑽入叢草之中。即可平安無事。假設附近既無林木。又無草原。已無逃避之方法時。即以電光石火之動作。突然仰臥於地面之上。用背部抵觸地面。以兩隻前腿。護持肚皮。將兩隻後腿。盡量的向下彎曲。以待鷂鷹之傾擊。一俟鷂鷹伸出兩隻鐵爪。以餓虎撲食之勢。行將抓及野兎之皮毛時野兎業已胸有成竹。毫不慌恐。伸出其鋒利如刀的兩隻後爪。同時背部作支點。支住地面。用盡全身之力。將兩隻利爪。對準鷂鷹腹部。猛烈的向上一登。兩隻利爪即刺入鷂鷹腹部之內。立刻臍開肉裂。血染沙原。所謂鳥爲食亡者。良有以也。然而富有經驗之鷂鷹。深明利害。一見野兎倒地。即知危險當前。乃驟展動翼。展翅高飛。轉而他去。絕不中其奸計。舉凡被野兎刺死之鷂鷹。均係出巢未久之鷂鷹。所謂有勇無謀者是也。（郭子話）

短劇

菊池寬　王尾譯

（一）

人物。背着孩子的貧女。其他多人。

場所。西國北海岸一個小都市的築港。

時。某一年的冬夜。

情景。

築港的夜景。在冬夜黑暗的天空。鑽滿散亂的星。海港里停泊着內海航行的小形汽船。西洋形的帆船。日本船的影子。在黑暗里隱約的可以看到。潮水的氣味。使窒氣發生潮陰陰的感覺。面向着築港。有一新開的將齊。其中。只有大阪商船的候船室是比較大的二階建築物。其右側爲兩層舖。而條舖的關聯。是尾崎汽船候船室。

大阪商船候船室里等船的客人大約有十幾人。穿着膳道兒布衣而披着揹子農夫似的人。他的妻子。諳慣的背着天竺神位的商人。像士木工頭的人。戲裝便帽二十四五歲的青年。像去做女傭的兩個少女。混在這些人裡。有一個背着四五歲女孩子的四十左右的婦人。都聚在當中的火盆邊烤火。然而強烈的寒氣使他們都緊縮着。

甲。（農夫似的人）眞冷。眞冷。入了夜漸漸的冷起來了。大概就要來了。還不快來？

乙。（像士木工頭的人）咳！就要來了。十點半就可以到。只有一會兒的等頭兒了。

丙。（戲裝便帽的人）幾點鐘到神戶？

丁。（商人）明天八點。也許會晚一點。

甲。啊！冷！

丙。船裡也冷嗎。

乙。船裡不要緊。會悶熱的。因爲有氣包。

續瘍科秘錄

（五十）

・本間和卿口授及門諸弟子筆述・

客亭譯

出血腫用方

疏肝湯（回春）治跌撲閃挫致脇痛者。柴胡。當歸各一錢半。桃仁。枳實。青皮各一錢。川芎。白芍各七分。黃連二錢。紅花五分。右九味煎服

活血散瘀湯（正宗）治男子杖後。瘀血流注。漸成內癰。川芎。當歸。芍藥。蘇木。丹皮。枳殼。瓜蔞仁。桃仁各一錢。檳榔六分。大黃二錢。右十味煎服

・三黃湯。黃土湯。芎歸膠艾湯。小柴胡合四物湯。犀角地黃湯。人參調榮湯。巫神湯。斷紅飲。泊夫藍。花蕊石。血石。阿芙蓉液。

擧起筆來。無何可寫偶然想到了一個聯語。不妨錄出來。便是『欲寄此情鴻雁在雲魚在水。細把心事。青梅如豆柳如絲』。（宵）

……何謂點滴。余曰。譬如苞。含者點而放者滴也故先點而後滴。譬如雷閃。一閃一雷。一點一滴。無點不滴有滴皆點也。譬如屋漏。有不滴之點。無不點之滴也。（禹）

雜花詠

（陳子和）

▲小桃紅

畢竟人間有莫愁。仙源纔肯掉歸舟。紅顏卻是多情種。碧玉原非薄命儔。彭澤文章眞幻想。湖州事迹太風流。阿儂居處無郎慣。不向東君借枕頭。

感冒　頭痛
頭痛・頭重・眩暈之時
神經痛・腰痛・肩痛之時
感冒・結核性發熱之時
服用少量（一次兩片）舒服靈以後，得奏强力鎭痛解熱作用而立見効果。又此劑藥性極爲緩和，並無損害胃腸或減退食慾之虞，故於諸種頭痛感冒藥中獲有最高榮譽。
【包裝】十片　八片　20片　50片　100片
各大藥房　均有經售
舒服靈
（ソボリン）
2—20

內服　外搽
地球牌
萬人油

早洩
外用防早洩藥
性美膏　二元
治早洩者收效確實
諸力減退之人必備
桃夢　一元二角三…
奉天加茂町十六番地
木村商行

奉天市大西關大什字街口路北
普明醫室經售
男子腎病良藥　固本養腎丹
專治遺精滑精
定價每盒七圓內裝十袋十日用量外埠函購請由郵局掛號滙款每盒加郵費四角服法購藥時附有詳細說明書獨家經售並無二處函索說明書附郵票六分

汗疱　脚趾濕癢　治療劑
一滴即靈　去濕止癢
好痛！好痒！
頑固的汗疱（脚氣）
用有特殊的深部浸透作用之本劑
只以一日一次的簡單抹擦　可期徹底的治癒
【包裝】一〇cc　二五cc　一〇〇cc　五〇〇cc　各一瓶裝
總發賣　塩野義商店　大阪市東區道修町三丁目
塩野義製藥株式會社
塩野牌
疱膚靈
POMPHOLIN
6P—85

警報
淋病患者，請勿遲疑：這是淋藥中最被人歡迎的特效藥，治男女淋病，不分輕重，服至兩三天，就有斷根的靈驗・因本品對於消退疼痛，殺滅淋菌！迅速而的確，並無副作用・請用吧！最可靠！這眞是從古以來空前的發明，醫界底奇蹟，人類底救星！
包裝：24片　（各地藥房均售）
治淋特效
治尿一康
股份有限公司　滿洲柳韓公司　北臺・天津・大連・京城
奉天藩光街五段九六號

光明電影院
勸業商場內
電話（二）二一八八
明星電影　傅威廉氏　領導　佈景偉大　服裝豪華
每日節目更新與前不同
全體演員男女二十餘名出演
上海影星劇團二次來奉公演
同時電影新版　兒女英雄傳　顧蘭君主演
十四日　滿園春色
十五日　鬼戀
十六日　啞妻
十七日　三對半情人

胃素
主治效能
陰華大藥房
奉天小西門外
電話四－一〇九三

馬二琴製
婦女病效的
乾血勞赤白帶
諸虛百損經脈百病
調經甘露飲
每瓶壹元二角打拾二元
奉天市大南關
春雨堂發行

小兒虛弱的辦法
小兒虛弱的原因，大多數都是由於身體缺乏營養，無力維持健康所致，若把他們從虛弱裡救出來，必須先從營養方面作起方可
營養最富的藥是甚麽呢？就是「若素」因在它裡面含有各種營養成分，此外於胃腸調整上更有効果，所以小兒服之，除轉弱爲强外並可促發育
包裝　錠劑・三百錠・一千錠　粉末・九〇瓦・二七〇瓦
胃腸營養
若素
適應症　胃腸諸症　未老先衰　小兒虛弱　產前產後　肺結核
奉天・若素製藥株式會社